No 12110 Shanghai Wednesday 8 June 1938 THE EASTERN TIMES Published every morning including Sunday

時報

中華民國念七年六月八日星期三

今天本報壹張半售國幣三分四厘

第一萬二千一百十號

中內政部登記證警字第三三五號

中華郵政特准掛號立券[illegible]之報紙

時報廣告刊例

上封面每次二百四十三元（計一百〇四字起碼）
下封面每次二百八十元（計一百〇四字起碼）
報名下每次念六元（計三十一字高二十六字寬）
封面每行一元八角（計一百〇四字高二行起碼）
特長每行九角（計五十二字高三行起碼）
特短每行六角（計三十四字高三行起碼）
分類每行三角（計十七字高四行起碼）
紅標以下 長行每行三元（計一百〇四字高二行起碼）
特長每行一元五角（計五十二字高三行起碼）
特短每行一元（計三十四字高三行起碼）
下題 短行每行五角（計十六字高四行起碼）
總館上海福州路五一四號 電話九七一三三·三
分館上海[illegible]三〇二號 [illegible]二五一一四

星期標準書 第一輯 發售特價

本館歷年發行新書，種類日多，對於普通讀者，不免有羣籍紛陳，選擇困難之感。因於廿四年十月起，每星期六發行星期標準書一種，係就初版及重版新書中選取內容精湛人人當讀之書，請各專家根據選書標準，審查內容，以定去取。發行以來，已滿一百種，編爲第一輯。自廿七年五月十六日起發售特價四個月。同時爲便利讀者起見，特就第一輯中選出八十七種，零售特價，每種照原售實價八折計算，一次購滿定價三十元以上者，照七折計算。另印詳細傳單贈閱。

特價書一百五十種

各書均保最近重版 各科門類齊備 其中權威作品甚多

照原售實價七折計算

上海商務印書館發行

上海揚子飯店股份有限公司股東公鑒

逕啓者本公司於本年五月十六日召集股東常會[illegible]

多數欵項欲滙往重慶漢口長沙者注意

敝處有現款存重慶漢口長沙三處，倘有需要多數款項匯往以上三處者，請將數量地址等電話通知七四九四〇，以便派人商洽，事屬雙方便利，尚請注意。

夏母鮑太夫人赴告

先君粹芳公德配鮑太夫人諱鈺痛於六月七日上午四時四十五分疾終滬寓距生於民國紀元前三十八年五月廿三日享壽六十有五歲茲定於六月九日下午三時在膠州路萬國殯儀館遵基督教禮舉行大殮禮拜並於六月十四日下午三時在慕爾堂舉行哀思禮拜奉遺命親友賻儀悉數捐助上海基督教聯合救濟委員會救濟難民藉爲花圈聯幛等物敬懇辭謝恕不另計謹此奉聞

孤哀子 夏鵬
女 瑪琍 璐德 璐懿 璐梅
孫女 璐雅 璐韻 璐瑛 璐敏 蓮瑛
同泣告

如蒙賻贈請送廣治卿路慕爾堂上海基督教聯合救濟委員會

工部局布告第四九六二號（爲設立寄柩所地點事）

爲布告事照得本局茲特決定在公共租界及西區本局界外馬路區域之內此後均不得於鄰近住宅地點開設寄柩所凡欲設立寄柩所之人務須先向本局工務處查詢欲知何處可以設立可向本局代理工務處處長詢問合特布告周知此布 西歷一九三八年六月七日 代理總辦 [illegible]

上海工部局市政投資銀行定期存欵

本行遵本局布告第四九一一號內規定於每日辦公時間內收受定期存款計定期六個月者給週息五厘計算定期十二個月者給週息六厘計算欲知詳情請向本局財務處處長接洽

山泰輪船

准於六月八日（星期三）下午三時 直放浙江海門

船泊金利源碼頭購票裝貨請至法租界外灘四號本公司接洽 衛商正德輪船公司啓 電話八四五四五號

業賽輪船

六月九日下午三時 直放浙江海門

業貝輪船

六月九日下午四時 直放溫州

即日起在法租界十六鋪外灘一百〇五號本公司內售票及接洽裝貨事宜船泊金利源碼頭 電話八〇九八〇 八二二七二 美商華洋航業公司業輪部啓

新出 宋拓圍令趙君碑

漢碑中求完整大字向不多見是書極清晰可貴 一冊定價一元六角 上海望平街有正書局啓

報喪

廬松青之老太太胡太夫人於國曆六月七日亥時壽終擇於六月九日上午九時在徐家滙路台拉斯脫路口上海殯儀館大殮謹此報聞 聖母院路高福里十六號 廬宅帳房謹具

美國務副卿廣播演說 主張推行反侵略政策

「世界危急之際不能束手爲一無足重輕者」 「孤立政策實爲達於戰爭之途徑」

◎紐約七日路透社電、美副國務卿韋爾斯、昨夜以播音演說闡明美國外交政策、略謂美國在此世界危急之際、不能束手爲一無足輕重者、如有必要、吾人必須堅決並準備抵抗不法之侵略、美國維持與增强國際關係中的法紀之目的、不能藉孤立政策而成功、孤立政策實爲達於戰爭之途徑云、

◎華盛頓六日哈瓦斯社電、國務院幫辦絨爾斯、頃發表談話、主張美國宜推行反侵略國政策、其要點有五、㈠放棄孤立政策、㈡另設國際法庭、㈢加緊合作、「蓋欲法律發生實效、和平得以持久、各國凡知尊重法律者、自當協力爲法律與和平作後盾也」、㈣充實國際法效力、「遇非法力量活動之際、各國若處以消極態度、即不啻助惡抑善也」、㈤公理非强權所可克服、其結論則謂、「爲吾國利益與世界文化着想、吾人自當佔在公理法律一邊、而與强力暨無政府狀態相抗」云、

◎華盛頓七日哈瓦斯社電、國務院幫辦絨爾斯發表談話、主張推行反侵略政策之後、美國外交界人士頃宣稱、此舉用意、重在測驗美國輿論如何反應、消息靈通人士則謂、國際時局演進甚速、當茲國會選舉（一九三九年）與大選（一九四〇年）前夕、美國當局在未明瞭輿論向背之前、未便明白發表宣言、赫爾國務卿所由不作何項表示、而由絨爾代爲發表談話者、其故即在於此、一俟全國輿論反應如何明瞭之後、國務院即可獲一實貴的指示、而美國政府今後在外交上當如何有所舉動、亦即以此爲轉移云、〇〇〇〇

法總理親往視察 神秘飛機轟炸處

西國民軍否認爲其所爲 並指爲政府軍又一策略

◎法國孚克斯城六日哈瓦斯社電、內閣總理兼國防總長達拉第、頃於本日午後四時十分、率同副官德剛將軍、自都魯士城乘坐汽車、前來此間、當就沃奇克斯鎮被外國飛機投彈轟炸事、與本城當局有所晤談、旋即親往該鎮視察被炸地點、并向當地官民查詢經過情形、本日已有高射砲隊一連開抵該鎮、達拉第總理當即召見該連連長、命其採取各項必要辦法、以免類似情事再度發生、此外、比利尼斯省貝比尼盎城附近塞爾達涅鎮上空、本日又復發見國籍不明之飛機九架、經該鎮高射砲隊開放空砲加以警告之後、始乃向西班牙國飛去、達拉第總理因此定於明日轉往貝比尼盎城一行、

◎西班牙國薩拉蒙加城六日哈瓦斯社電、關於法國亞里埃傑省沃奇克斯鎮被外國飛機轟炸事、此間國民軍總司令部、頃於本日發表廣播消息稱、「法國各報載稱、此項飛機、乃屬國民軍所有、實非確詞、緣國民軍所屬飛機、從未飛至法國邊境毗近地帶故也、「此乃馬克斯派各渠魁（指政府軍而言）又一策略」、彼輩刻正準備用飛機數架、繪以國民軍標誌、然後以之襲擊法國輪船、俾轉移世界輿論、并掀起歐洲大戰云、

◎羅馬六日哈瓦斯社電、關於外國飛機九架、轟炸法國沃奇克斯鎮一事、義國各報、咸在顯著地位登載消息、絕少加以討論、其中某某數報稱之爲「神秘飛機」、大多數則謂此項飛機、乃屬西班牙國政府軍所有、各報駐巴黎訪員、並電稱西國國民軍轟炸法國領土、實無利益可言、反之、該國政府軍目下在軍事上已無倖勝之望、亟欲引起國際糾紛、其出此也、自屬意中事云、

英法美已成立協定 主力艦噸位與砲位

◎華盛頓六日哈瓦斯社電、關於主力艦噸位與砲位口徑問題、英・法・美三國代表、已於日昨在倫敦成立協定、英美兩國、均已接受噸位以四五・〇〇〇噸爲限、（倫敦海約規定以三五・〇〇〇噸爲限）、砲位口徑以十六英寸爲限、（倫敦海約規定以十四英寸爲限）、此在法國、則仍當維持三五・〇〇〇噸之限額、但以歐洲大陸其他各國、賡續遵守此項限額爲條件、上項協定內容、不日當由國務院予以宣布、

英合作社大會通過議案 勿向遠行作戰之國購貨

◎倫敦七日路透社電、昨在斯卡波羅舉行之合作社大會、復提出中日戰爭期內抵制日貨之建議、按三月四日全國合作權威會請各合作社社員在遠東戰事進行之際停購日貨、昨日大會中有某代表痛詆合作躉賣社漠視此項申請、李德爾氏發言爲合作躉賣社辯護、謂彼等須就內國與國際上之貿易關係取廣大之見解、諸代表局爲對於德義兩國不提出同樣事件、況一千二百合作社參與抵制問題者、僅有四十社、而要求抵制極切之數社、實亦照常購買日貨云、大會旋通過決議案、命各社勿向不先將彼等之冤屈提交獨立的仲裁、遂行作戰之各國購貨、反對者寥寥無幾、◎◎◎◎

奧借款尚毫無準備 保管會已提出抗議

◎倫敦七日路透社電、頃據一九三三―五三年奧政府國際担保借款及一九三四―五九年担保轉換借款之保管委員會公布、上述兩項借款六月一日到期之按月撥付款項、目下尚毫無準備、該保管委員會已向担保國家委員會提出嚴重抗議、並進勸告、

法社會黨所主 外交政策

◎法國布爾多城六日哈瓦斯社電、社會共和聯合黨全國代表大會、頃於本日在此間舉行最後一次會議、當即通過決議案、對於各全能國所推行之强力政策、加以譴責、略謂「德義日三國政治軸心加强之後、全世界和平、業已感受持久的威脅、所幸英法兩國密切合作之下、戰爭危機得以暫時避免、」關於外交政策、決議案主張㈠各國應就各項政治經濟問題、進行談判、俾各民族得以互相接近、並恢復世界經濟繁榮、㈡對於國聯會與集體安全制、信守不渝、㈢關於內政、則向達拉第內閣、表示信任、並反對修改每週四十小時工作制、

美元從新貶值說 財長謂出於臆造

◎華盛頓六日哈瓦斯社電、近日各國金融市場上、有美元行當從新貶值之說、財政部長摩根韜、爰乃向各報記者、再度聲明、此種謠傳、出於臆造、並不值得予以否認云、此外各國黃金、現仍賡續流入美國、因而愈益鞏固、此項黃金、國庫不復以之售予聯邦準備銀行、而逕用現款予以購買、以故紙幣流通額業已爲之減少、而國庫所存黃金、用以應付外國需要、亦復綽有餘裕云、

赤道國發表 秘魯軍侵入

◎南美洲赤道國京城六日哈瓦斯社電、關於赤道國與秘魯國邊防軍隊、在赤道國羅加爭爾特城附近、發生衝突一案、赤道國外交部、頃發表公報稱、秘魯國士兵一隊、於本月一日、侵入羅加爭爾特城之後、頃又調集援軍、前往該城、並在太平洋沿岸與赤道國毗鄰之董柏省、集中軍隊、似有佔領瑪特柏洛島之意、該島並無駐軍、僅有少數墾民、關於此種「無理的挑釁舉動」、赤道國政府已向秘魯國政府提出抗議矣

呂宋島美容火山 此次轟發非爆炸

◎馬尼剌七日路透社電、呂宋島阿爾培省高八千一百七十四呎之美容火山、昨日轟發後、今仍在怒吼、噴出濃煙、高騰天空、且有熔石流下、氣候局主任賽爾迦神甫現赴該火山視察、據稱、此次轟發、並非爆炸、故無危及生命之虞、惟熔石之流、或將損毀其所及之數村耳、紅十字會人員、現反對設立集中營、謂此舉徒足鼓勵未受危各區之居民大舉遷徙、

分類廣告

▲遺失▼

遺失圖章聲明 [illegible]

遺失圖章聲明 [illegible]

遺失存單圖章作廢 [illegible]

遺失聲明 [illegible]

遺失圖章支票聲明 [illegible]

遺失聲明 [illegible]

遺失中央儲蓄會會單聲明 [illegible]

失滅圖章聲明 [illegible]

遺失聲明 [illegible]

遺失聲明 [illegible]

遺失申明 [illegible]

遺失作廢 [illegible]

遺失聲明 [illegible]

遺失聲明 [illegible]

存摺聲明 [illegible]

遺失聲明 [illegible]

作廢 [illegible]

失滅圖章聲明 [illegible]

遺失圖章 [illegible]

遺失股票印鑑聲明 [illegible]

遺失飛機聲明 [illegible]

遺失聲明 [illegible]

遺失聲明 [illegible]

失滅圖章聲明 [illegible]

遺失單據聲明 [illegible]

失滅存摺聲明 [illegible]

遺失聲明 [illegible]

遺失聲明 [illegible]

遺失存摺聲明 [illegible]

▲雜項▼

出頂房屋聲明 [illegible]

平等閣筆記 每部大洋八角 紙大洋一元 上海有正書局發行

大通銅陵

對岸發生激戰

◎青陽七日電、六日曾有日艦三隻、泊大通對岸、派兵登陸、一時北岸艙炮聲極爲清晰、僞登日軍二百餘人、一部被我解決、餘復乘艦逃去、當日晨日軍約四百、三次企圖渡過銅陵附近之蝦魚溝口我陣地進犯、均被我擊退、日死傷百餘、我因日炮火猛烈、亦有相當損失、刻日軍仍在蝦魚溝東岸趕築工事與我對峙中◎安慶七日電、六日午後日艦二艘、汽艇五隻、在六百丈下游之紅楊樹附近登陸、大通附近共有日艦十四艘、六日下午四時復有七艘由銅陵上駛、◎六安七日電、進據鳳台壽縣日軍、六日向正陽關猛攻、竟日激戰甚烈、現我軍巳轉移陣地、對正陽關北東岸日軍警戒中、臨城合肥間之五十里舖發現日騎、一部被我擊退、下午日軍約七八百進至桃溪鎮東北三十里之董家冠、與我激戰至晚、日我在化子崗對峙中

豫東我軍安全退出
開封焦土
血戰三晝夜肉搏數十次屍體狼藉城垣盡燬

◎鄭州七日電、日軍土肥原部在曲興集三義砦帶突圍後、即與沿鐵路線西日軍聯絡、進犯開封、自三日晚逼近開封後、血戰三晝夜、日我反復肉搏、已不下數十次、開封內外屍體狼藉、房屋倒坍、城垣盡燬、我以開封既成焦土、已無固守價値、乃奉命於六日午安全退出、轉進新陣地、現在開封以西中牟以東繼續激戰中、進犯尉氏日軍約千餘、屢次猛攻、均被我擊退、七日晨復有日騎百餘、竄至尉氏東北某地、被我包圍、竟日激戰中、竄至朱仙鎮日軍三千餘人、七日仍繼續西犯、我軍分頭迎擊、戰事頗爲激烈、陳留・太康・扶溝均爲我有、並有重兵堅守該三縣適成犄角之勢、對西侵日軍、牽制頗大、

◎漢口七日路透社電、據前敵最近消息、隴海路日軍繼續向鄭州西進、華軍公報稱、昨日午後華軍退出開封而守中牟以東之新陣線、該處戰事刻在進行中云、隴海路華軍將在鄭州東面作後方掩護之戰事、兼料鄭州之陷落僅爲時日問題、惟若日軍希圖由鄭州西進或南進、則戰事定將更形劇烈、

◎漢口七日美聯社電、此間今日華方報告稱、因過去兩週中連日大雨、致黃水漲、潰堤四溢、河南蘭封以北之堤壩、亦於上星期日突破、平地洪水汎濫、日軍陣地、多被淹沒、且有多數日軍、據云在河南東部及安徽北部、已遭沒頂、至於其他詳情、暫時尚無報告、値得吾人注意者、即華方之報告、並未提及此種堤壩之潰決、是否爲華軍所爲、因前者曾聞華軍於退出蘭封之時、曾將堤壩破壞多處、而日方之報告、則稱在該數區內、連日大雨、已逾一週云、

◎漢口七日路透社電、此間華字報今日接前線消息、徵實昨傳開封附近黃河決口之訊、據稱、因連日大雨、黃河水漲、致在蘭封內北決口、附近一帶、皆被淹沒、此間華人之意見、如黃河氾濫至廣大之程度、則豫北與魯西數百萬哩土地將被淹沒、於是日軍械化砲隊恐將甚難運用、豫魯兩省黃河兩岸之農民、近因戰事、紛紛逃亡、故如大水、平民死者必無多云、

柘城以西

◎鄭州七日電、鹿邑附近日軍、一部在西門外附近、主力在鹿邑城內十華里以內各村落、日軍步兵約五百餘、炮四門、已進佔柘城、我軍正在柘城以西地區、對柘城日軍嚴密監視中、

開封鄭州間鐵路
拆毀無遺

◎漢口七日路透社電、聞華軍西退時已將開封與鄭州間隴海路以有統系方法、拆毀無遺、◎漢口七日路透社電、由隴海路前敵今日抵此之外人、述其沿途經過情形、謂六月二日彼等由開封徒步赴蘭封、夜間幾與日方裝甲車斥堠隊相値、彼等初不知身入日軍陣地、直至見斥堠隊探照燈光時始知之、嘗即伏臥地上、至日方斥堠隊他去後而止、旣知蘭封復爲日軍所包圍、旋即折回開封、惟開封至鄭州之火車業已不通、乃逐步行至鄭州、乘末次火車前來漢口云

鹿鍾麟
日內赴冀

◎漢口七日路透社電、新任河北省主席鹿鍾麟、日內將偕省政府諸委員由漢赴冀就任、彼等須經過日軍佔據之區域、始能到冀

標準 飲 牛奶

巧克力牛奶 歡迎批發 價目另訂

獨家經理 聯合奶品公司 陶爾斐路二二五 電話三一八一八

病從口入 請用 美麗牙膏

避疫 可以避免疾病於無形

內含民誼紅色素

又名明星紅色牙膏

上海中西大藥房發行

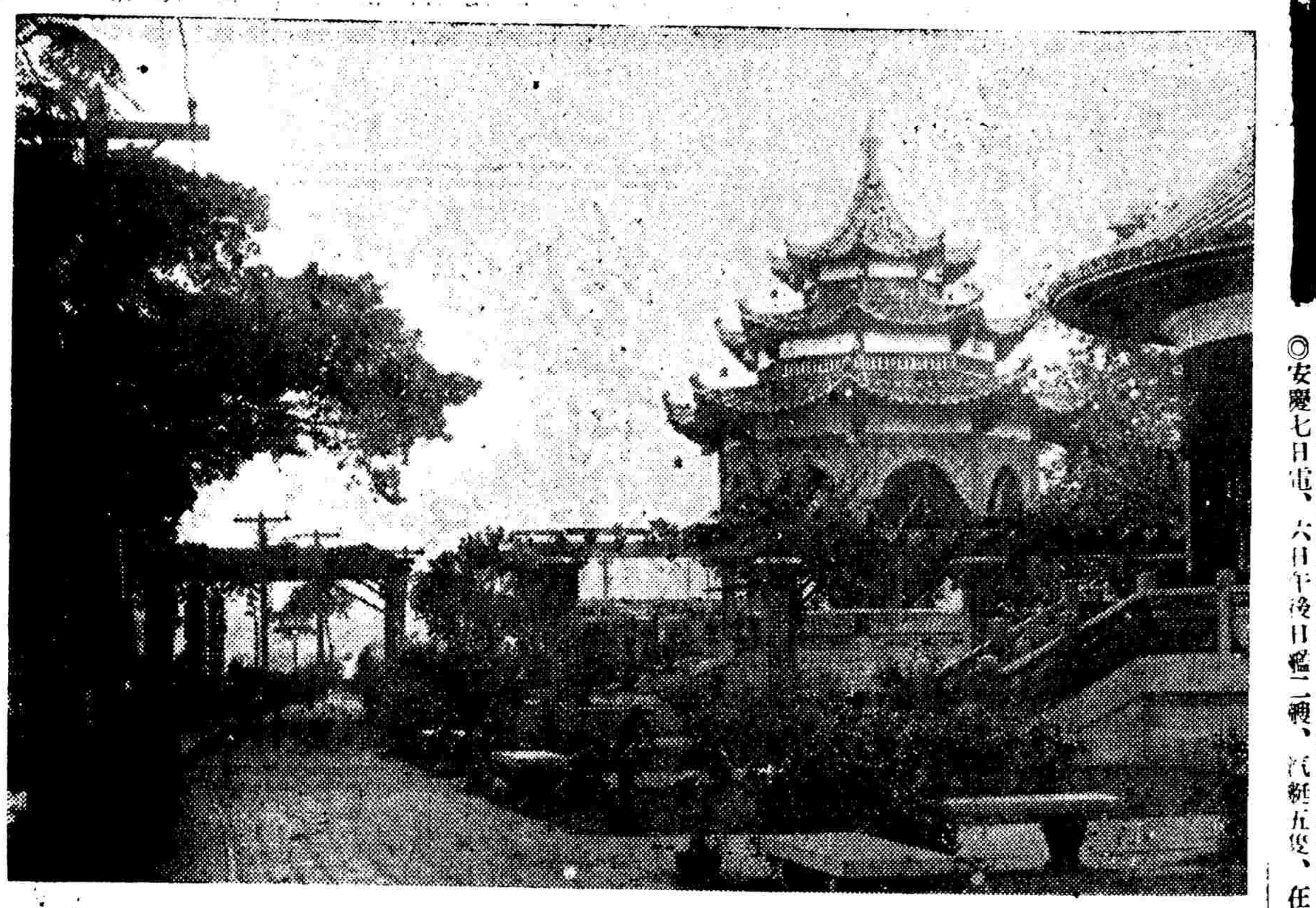

廣州海珠

廣州東山區落彈起火
卜晝卜夜如火上加油
水電廠燬全市黑如漆
派拉蒙攝影師赫爾被彈入珠江

◎廣州七日路透社電、今晚十一時半日機又來此在月光下作第四次之空襲、就情形而觀、恐將澈夜不停、深圳區落彈十八至二十枚之多、廣九鐵路亦落多彈、當日機一再盤旋於其目標之上空時、旣未聞高射炮聲、亦未見探照燈光、沙面居民在明朗月光之下、得清楚望見日機翺翔天空、擇其目標、◎廣州七日路透社電、廣州市雖在黑夜之中、猶不能免日機之惠臨、晚八時半日機又來轟炸、此爲一日內之第三次空襲、參加第三次空襲之日機、曾向北區擲落燒夷彈、◎廣州七日路透社電、今日午後二時三刻、日機又出現於天空、向廣州市政府公署一帶及黃沙站以北粵漢路投彈轟炸、居民大都業已避難、故此次生命損失、當不似前此之多、惟深圳自來水廠落炸彈九枚、致損失達數十萬元、馬爾康洋行派往監視水廠新屋工程之英籍技師三人險被炸死、深圳電廠亦受損毀、致電燈不明、廣州與沙面入夜全黑、◎廣州七日路透社電、日機今日第二次空襲時、在深圳自來水廠監工險遭炸斃之英籍技師爲布堪南茂飛及伐塞三人、布氏正與中國閽人在水廠空場中談話、見日機飛至、立即分途逃避、布氏雖未傷及、而該閽人則爲在其身旁爆裂之巨彈、炸成齏粉矣、茂飛時適坐於宿舍之階沿與所蓄兩犬相嬉、見日機飛臨、即曳兩犬入內、當時有炸彈多枚在空場中爆發、屋宇多被震碎、玻璃碎屑及泥土等、紛紛落於茂氏之身、伐塞正在其住室內安然無事、全廠建築之獨未損毀者僅此住宅而已、當空襲進行時、有一彈直接在市長辦公處前爆炸、窗戶及無線電天線均毀、幸全體職員均在避彈室內、故無傷者、深圳區城在下午空襲中、共死華人九名、晚間日機第三次空襲時、雖全市黑暗、但明朗之新月、頗有助於日機、所有目標定可清晰瞭

晉南我總攻曲沃
夜襲安吉
反復肉搏後奪回南關
侯馬南北堡層層包圍

◎絳縣七日電、五日我總攻曲沃侯馬後、子刻某部向東莊安吉等村之日軍夜襲、突以迫砲手溜彈猛烈向寨內轟擊、日極度驚恐、據寨頑抗、機砲激夜未停、我某某等部猛撲西侯馬張王村及南關之線、戰鬪異常猛烈、反復與日軍肉搏、卒將南關奪回、其餘亦進展至張王村以南高地、繼續激戰、日軍有動搖之勢、◎潼關七日電、我軍某部三日夜克復運城南關後、繼向車站猛攻、斃日軍甚多、日不支退守西關、車站遂被我軍收復、又運城西北郊外我與日正在激戰中、◎潼關七日電、㈠困守侯馬日軍、前日派遣一部約二百餘人、向北兩堡、我軍已層層包圍聚殲、預料日內當可克復、㈡盤據晉北懷仁日軍、左雲圍拔、被我游擊隊探悉、在鴛毛口一帶預先埋伏、待日軍經過時、乘其不備、猛烈襲擊、激戰一小時

鏡面霜

雀班面皰 搽搽即退

法租界霞飛路 父子大藥房經理 公司藥房均售

（電話購貨請打八二三五七）

法向日本
抗議兩事
日機轟炸未設防城市
日機炸粵波及法醫院

◎巴黎六日哈瓦斯社電、政府頃訓令駐日大使亨利、向日本政府抗議兩事、㈠日本飛機迭次轟炸中國未設防城市、㈡日本飛機本日轟炸中國廣州市時、法國杜美醫院亦被波及、◎東京六日美聯社電、據此間今日消息、駐東京法大使亨利今日遣派代表赴日本外務省交涉、希望日本空軍能約禁對於廣州之轟炸、同時法國領館當局連合其他外國領館官員、偕往災區視察云、

見、江邊一帶萬籟無聲、僅日機飛近市中時聞軋軋機聲而已、日機似仍集中其目標於深圳區域、◎廣州七日路透社電、今晨五時五十分廣州居民復爲空襲警報驚醒、數分鐘後日機一架出現天空、在東山區擲下炸彈三四枚、西鄉附近亦落下炸彈六枚、當時居民尙未離家赴其安全處所、故恐死傷者必衆、惟此次襲擊、僅歷十分鐘、旋即比較安靜、東山區起火一處、顯因中燒夷彈、

狂炸廣州
目的何在？

◎漢口六日美聯社電、美聯社廣州五日訊、余向中國官員、外國領事館職員、外國軍事觀察家、及沙面之商人曰、「一周來廣州所受之慘炸、是否爲日軍準備於最近之將來進攻廣東之表示」、彼等異口同聲而言日、日軍似不致早日實行侵粵、理由如下、㈠日本海軍擬侵華南、唯日本陸軍知海軍所開始者、往往須由陸軍負責完成之、是以阻止海軍之發動、蓋在華北戰事未曾結果之前、軍隊不足以分配至華南也、㈡去年十二月進攻華南、較爲容易、目下進攻華南、則極爲困難、蓋廣東壯丁之積極訓練、大鵬灣之堅固防禦、廣東之軍備集中、㈢松井現雖統率台灣軍、並主張侵略華南、據華方官員宣稱、日方或係故意製造侵粵謠言、使華方不得不將大批軍隊駐紮華南、中外人士之意見、均以爲日機之濫炸廣州、目的在於沮喪中國民氣、破壞廣州之工商業及一切精華、

法醫

◎廣州七日美聯社電、昨日被炸傷之法國醫師、爲塔爾勃克司令、法國政府原定於今日賜以榮譽團之勳章、當法國醫院被炸之時、法人林經伯治將軍亦在其內、唯結果並未受傷、佔住該院之法國軍隊、並未安置高射砲、該院被炸之時、懸有大法國旗及紅十會旗各一面云、◎廣州七日美聯社電、今晨天明時、日機再來轟炸、日本不顧英美法等國軍政外交當局之譴責、今日又派飛機四架襲粵、英美法等列强、皆謂轟炸平民、實屬「不當」不分皂白、任意濫炸、更無理由、且民房官邸、非在進軍時期、尤不能認作軍事目標的隨便投彈、法國以廣州杜美醫院昨日被炸、曾派

法軍

登陸、護衛該院、今晨又見日機再來東山及西關等住宅區投彈、故至今尙未撤退、昨日日機所投之炸彈、有二枚直墜杜美醫院、傷著名法籍軍醫一人、醫院損失、約計一百五十萬法郎、昨日廣州空襲、其損失確數一時無從統計、但至少死平民五百、傷千餘人、當無疑義、其他活埋於頹牆倒壁之下者、更不知凡幾、迨美聯社記者前往視察時、猶能聽得彼輩哭聲、查外人產業被炸者除法國杜美醫院外、又上星期二亦有某外國房屋、險遭炸中、昨日日機自沙面外國領事館屋頂飛來有數彈機擲中法國天主教堂、又有一彈在青年會近處數百碼墜落、立刻爆發、死十二人、受傷者不計其數、青年會秘書駱克伍德君即將該處改作臨時醫院、頃刻之間、會中地板、滿染

鮮血

蓋受傷諸人皆負痛待醫、彈片仍留在體內也、據悉昨日日機竟以機關槍掃射各街衢、並鎗殺在路上努力工作之紅十字會救護隊、此亦未免有背人道主義、又有紅十字會卡車一輛、駛近法國天主教堂時、被日機投彈炸中、車中救護人員多人死難、百代公司及派拉蒙公司之新聞攝影員赫爾君、當時暈倒、且被彈入珠江、據赫爾君云、所有日機轟紅十字車及鎗殺街頭工作之紅十字會救護隊等等、皆由其攝成影片、其本人雖被轟落水中、但信影片無恙、不日即將由航空郵寄美國、在美放映、使全美人士共睹此慘狀、美聯社記者轉向別處考察、見虎標永安堂四周有難民數百、咸被炸斃、按

虎標

永安堂、爲新加坡華僑巨子胡文虎所創辦、胡氏自中日戰爭爆發後、曾捐贈國府五百萬元、作爲建築傷兵醫院及孤兒院之用、該堂房屋因建築堅固、故闢爲難民收容所、但仍遭日機投彈、損失頗重、又有一彈落於法國醫院旁之河邊、觸翻船夫被轟落水者數百人、河中浮屍甚多、諸人從災區帶至青年會臨時醫院、滿身血漬、有小孩一名死於駱克伍特手臂中、其母在旁哭之甚哀、昨後廣州長堤一帶

大火

連燒四小時、有電線一小段被彈炸斷、以致引起電力廠大火、中區電氣、頓告斷絕、救護人員、亦告束手、珠江橋因缺「關係、激夜未能關閉、外僑多人、皆自願冒險前來廣州協助紅十字會救護難民而且在廣州住宿、美聯社記者復往全城各災區視察、見遭難者皆爲婦孺平民、無一華兵、有七十歲之老嫗、雙腿炸斷、留院醫治、各難臨時醫院到處皆是、各醫院仍患人滿、在半途而死者極多、因無法救治奄奄待斃者亦有云、

五月份美軍火出口
日佔第二位
其中以飛機爲多

◎華盛頓六日哈瓦斯社電、國務院頃宣佈、本年五月間美國飛機軍火領有出口許可證者、共値五・五八八・七〇六美元云云、茲摘要報告於次、㈠運往巴西國者佔第一位、共一・四九四・八二四美元、其中尤以飛機爲多、㈡運往日本者佔第二位、共一・三四六・〇八〇美元、亦以飛機爲多、㈢運往英國者佔第三位、共六三七・〇〇〇美元、其中飛機佔半數、炸藥與機關槍佔半數、㈣運往中國者佔第四位、以飛機爲多、㈤運往加拿大・土耳其・荷蘭・法國者又居其次、關於此層、美國事觀察家因日本空軍所有飛機、原屬英法德各國式樣、迄至本年五月、始乃大批購進美國出品、今後或當改用美國式飛機、因而加以重視、（按本年四月份中國向美國購買飛機、共値二一・五二七・一六二美元、日本所購者僅値一・八八九・〇二五美元、）此在美國外交人士、則謂赫爾國務卿對於日本飛機轟炸中國未設防城市事、業已提出抗議、美國政府若果聽任日本購進大批飛機、未免自相矛盾、其對於遠東時局、或當從新考慮應付辦法、亦未可必、特美國自中日戰事發生以還、迄今並未實施中立法、國務院對於軍火商之請領出口許可證、而以軍器售予中國或售予日本者、自未便予以拒絕、所幸美國輿論對於赫爾國務卿反對日本飛機肆意轟炸之所爲、咸能加以重視、羅斯福總統對於中日爭端或因而改變態度、亦有可能、查美國方面反對實施中立法諸人所據理由、乃此法實施之後、利於日本之處較多、利於中國之處較少、今者中立法雖未實施、而日本購進軍器之數、仍在中國之上、實亦無以自圓其說云、此在美國國務院仍主聽任中日兩國購進軍器、不必加以限制、一時未必變更現行政策、

張治中赴湘西
檢閱壯丁

◎長沙七日電、省主席張治中四日抵芷江、五日達麻陽、六日到鳳凰、沿途檢閱壯丁、垂詢民間疾苦、五日接見各地士紳、聽取改進湘西政治意見、張在芷江時、將征丁舞弊案中證據確鑿之征工唐立成執行槍決、征丁副處長楊毓植解省訊辦、人心大快

衛生署註冊證成字第二三零號

天下馳名 行銷中外 全國各處 均有代售

鷓鴣菜

專治小兒百病

粵滬港漢

宏興大藥房

總行廣州市一德路
港行香港莊士敦道
滬行上海南京路
漢行漢口寶華里

醫藥特刊

第六期（逢星期三出版）

興祖編輯

論療養院（書香）

疾病幾乎是誰都免不了○一個人生了病○第一固然是治療○第二却要推調養○如果調養不當○其危險性非常之大○可是調養的常識○一般人大都缺乏研究○而且各種疾病有各種的調養方法○更非一般人所能瞭解○尤其如傳染病○如服侍病人的一不小心○常會連自己也傳染着○還豈非格外危險○因此比較嚴重一些的疾病○應該立刻送院○病人住院不但在調養上可以得到保障○而且給與治療上的便利亦屬不少○譬如說醫生可以詳細地觀察病情之經過○以及因熱型等等而獲確實診斷○可以隨時施行適當的治療○重病轉輕○輕病得早日全愈○時間經濟○可以節省不少○康腦脫路延平路九八○號父子療養院○環境幽美○設備完全○確合治療調養條件○更能本以服務爲目的之宗旨○收費之廉○爲滬上所創見○眞可稱理想的平民化療養院也○該院門診部設於法租界寗波路六十四號○更便利病家不少○故該院之診務時形發達云○

小腸氣（孫玉成）

小腸氣是不成病名的○可是有許多病人常常說患小腸氣○在所謂小腸氣的患者檢查之○十之七八是副睪丸炎（Epididymitis）○十之二三是脫腸（Hernia）○現在分別敘述之○

副睪丸炎常因淋病而發生○亦有因梅毒○結核○外傷等而起者○其腫痛的部份在副睪丸○治療方法○可用提睪帶○溫罨包○鎮痛劑○消炎膏○及原因療法○如淋菌性者注射淋病菌苗○梅毒性者注射新六○六等○而短波透熱療法○常能因之迅速治愈○脫腸由於先天性發育不全○或因增加腹腔內壓而起○通常腸之一部○在鼠蹊部脫出於皮下○有時墜入陰囊○但平臥時多能復入○亦即古時七疝中之狐疝○但不能納入而起嵌頓狀態時○則極爲危險○有時有生命之虞○治療方法○根本辦法必須開刀○使腸納入後行縫合手術○嵌頓脫腸對於開刀更不可猶豫○消極辦法○可購脫腸帶壓迫固定之○小兒及發育期青年有用脫腸帶亦能自愈者○則由於肌肉新生而使脫腸孔狹窄閉鎖也○

（記者按○孫玉成先生，學貫中西，慈仁爲懷，著爲論文，有功世道，其手創之父子醫院，電療科之設備週全，爲海上醫院之冠，而取費公道，加惠病家不淺，本刊得先生時賜宏文，引以爲榮，並爲讀者幸也）

月經不調（雲麟）

月經不調者易起萎黃病○患者之皮膚及粘膜均呈蒼白○精神委頓○心悸亢進○頭痛眩暈○食慾不振○帶下○久患則成貧血○不可不爲注意○治法宜服好力朋以調整其月經○較重者可兼用波拉霜注射○同時注意其原因○並注意攝生及運動○則自然月經調順○萎黃病可愈矣○（編者按○好力朋及波拉霜可向法租界寗波路父子藥房購買○又面色萎黃加搽鏡面霜能使容光煥發○殊爲有效○鏡面霜各大藥房各大百貨商店皆亦出售云）

痛風之治療（余雲）

痛風爲蛋白質之新陳代謝及血中之尿酸過剩○由於先天遺傳者約佔50%○患者男性多於女性○多發於三十至四十歲間○富人因過多攝食蛋白性食物○飲酒○運動不足而起本病者亦多○本症療法○宜戒食腦及肝脾等臟器○藥物療法用 Colchin, Atophan, 及於疼痛劇甚時用麻醉劑○惟透熱電療應用於痛風○則因其效力之深入○不但能達到止痛目的○且能使已起病變之關節○如炎症○水腫○愈着○結核等○均能消退○鄙人自採以電流治療○治愈患者○五百餘人○均能根本解除痛苦○即慢性痛風亦未見有復發云○

防疫注射應注意（興祖）

㈠所採用之菌苗是否名廠出品　如採用菌苗不良○則每有殺菌不全○或劑量不準○以致反應劇烈○或召危險○

㈡注射回數及注射量　欲得完全防疫○以分三回注射爲宜○以一次併行注射○不足爲訓○注射後多發高熱○甚至引起其他疾患○不可不行注意○性別及年齡劑量亦異○

㈢是否有禁忌症　防疫注射○不可濫施○如心臟病者○腎臟病者○脚氣病者○肺癆患者○消渴病者等○均禁忌防疫注射○如貿然施行○病勢易趨惡化○必須嚴審注意○

父子醫院免費注射防疫針○力矯上列諸弊○菌苗採用德國拜耳廠出品○劑量及回數極爲審慎○尤注意禁忌症之有無○故功效確實○毫無流弊○各界如欲注射○可到法租界寗波路六十四號父子醫院○或康腦脫路九百八十號父子療養院注射可也○

注射防疫針者鑒

欲求身體健全 請即早爲注射

時間 上午八時 下午七時止

院址 （一）法租界寗波路六十四號父子醫院 （二）康腦脫路九八〇號父子療養院

父子藥房

夏季大廉價 三星期

鏡面霜	每瓶八角五分
德美靈	每瓶八角五分
白帶丸	每瓶一元六角
白帶片	每盒一元六角
波拉霜	每盒五元四角
淋濁水	特價一元六角
安的功	每盒一元六角

（名目繁多不及備載如蒙惠顧竭誠歡迎）

地址 法租界寗波路 電話購貨請撥八二三五七

● 歡迎同行批發 ●

神經衰弱

神經衰弱多侵襲青年○實耗損國家民族之元氣不少○日來由於答覆讀者來函○關於神經衰弱者佔百分之七十三以上○較諸前年之百分比爲高○推原其故○時局之動盪亦不無關係○神經衰弱有屬於先天性者有屬於後天性者○但後天性者爲多○常因身體衰弱○過度激動○房事過度及手淫而起○一般主訴頭痛健忘○食慾不振○全身倦怠○大便秘結○於性神經衰弱則起陰萎早洩遺精等症○關於治療方法○則應用「波拉霜」之注射○殊堪介紹○必要時用電療○但平日之攝生○殊不可忽○如飲食物之適當攝取○禁用酒類煙茶等刺激品○從事適宜之運動及正當娛樂○其他藥物療法則可對症而投○如是行之○神經衰弱即能早日痊愈矣○

（編者附言，波拉霜爲專治神經衰弱之注射劑，一經注射，功效立見，閘愛文義路一三二號歐亞藥房，售價較廉云○）

疥癬（笠夫）

疥癬之疾○人每忽視之○以爲無足重輕○甚則誤認爲濕氣之出路○以爲治愈之後○反致發生疾病○實則疥癬似屬小病○損害實大○不但妨礙業務○影響交際○於精神及血液○常有惡劣影響○不可不早圖根治○法租界寗波路父子藥房經售之皮膚病靈藥德美靈○治療疥癬○極有功效○搽後立刻止癢○疥癬短期除根○常有未曾搽完一瓶○而多年宿恙竟告斷根之實例云○

本報第九十四號信箱（編者）

本欄專爲解決讀者關於醫藥上之疑問而設○各界如有問題○可投函四馬路大新街時報館第九十四號信箱○當由專家詳細解答○不收任何費用○賜函時請注意下列三點○（一）須將病者姓名年齡性別既往症及現在症狀詳細開列○（二）如欲迅速解答○請附回件郵票○當即用書面答覆○（三）來函以毛筆或鋼筆書寫爲限○通訊處尤須繕寫清楚○以免不能送達○

（呂元成問）鄙人冶遊後三天，小便覺有刺痛，並有膿汁自尿道口流出，請問是否染及白濁，如爲白濁，何處去醫費治最妥，

（答）據來示所述，爲淋病急性時期，可往法租界寗波路父子醫院治最妥，

（文常昭小姐問）我於每次經前○必有腹痛○月經既來○腹痛即止○惟吐出之痰○即有血絲○月經停止○痰血漸止○請問是何原因○及如何治療方法

（答）恐患有肺結核○因月經之周期而起咯血○如欲確實診斷○須用X光照像○父子醫院X光部診斷確實○收費低廉○足爲介紹○痛經服好力朋頗有特效○好力朋可向法租界寗波路父子藥房購買○

（黃思邈君問）小兒四人○俱患癩痢頭○殊爲討厭○乞賜有效治法○又一兒種痘後腐爛成瘡○皮肉發黑○請一併示知治療辦法

（答）癩痢頭可先用肥皂洗淨○搽以德美靈藥水○可短期全愈○種痘後轉成潰瘍○宜用外科療法○創口保持潔淨○用 Rivanol 紗布栓塞○如用太陽燈照射○可以縮短經過○惟治療須請醫生施之○如行自療○易因消毒不全等○致引起危險○可就近向康腦脫路延平路西九八○號父子療養院求治可也○

免費檢便（記者）

小便有膿汁分泌其原因有因染及淋疾者有因尿道發炎者有因膀胱發炎者須檢查其病原菌方可斷定之法租界寗波路父子醫院設有免費檢便科凡有懷疑其小便不淸者或疑染及淋者或曾有淋病曾醫治將愈而未曾經科學方法化驗證明其斷根者均可前往一驗以明眞相

鏡面霜實驗報告

第一次發表來函之一斑

㈠沈佩芳小姐來函　我因爲隨家避難到浙西○遭受風霜雨露的侵襲○鄉間偏僻○所用化妝品○惡劣不堪○以致皮膚粗糙○眼角等處○發現縐裂○復輾轉到申○立即購用鏡面霜○未搽完一瓶○竟獲還我舊觀○感激之餘○敬來函鳴謝○並告一般同病者○

㈡柴振玉女士來函　雀斑眞是可惡的毛病○我每年總是春夏來得厲害○到秋涼時比較好些○從前因爲無法治療○每年三四月裏就要一點點加黑○今年我預備搽用鏡面霜○果然不但不加黑○而且一點點變淡○一點點褪去○現在除仔細檢視○尚存極少數外○差不多全部褪去○我想再繼續搽下去○一定可以達到完全除去的目的○

（本欄歡迎鏡面霜愛用者報告○倘蒙賜稿○請寄四馬路大新街時報館第九十四號信箱○能附照相尤佳○）

鏡面霜爲超等化妝品○有白嫩去斑之卓效○法租界寗波路父子藥房經理○公司藥房○均有代售○

父子醫院

專治：梅毒 白濁 下疳 橫痃 血淋 白帶 肺癆 疥癬

診例：門診六角 上午八時起 下午七時止 星期照常

（門診部）上海法租界寗波路六十四號（電話）八二三五七

醫師 余雲　院長 孫玉成　醫師 張祖韓

（備有淸潔病房專收內外各科病症）

（住院部）康腦脫路延平路九百八十號（電話）二二三八

本院X光檢查心肺每次一元

斯洛伐克自治黨要求 捷總理强硬答覆

危害斯洛伐克省與捷克國者當向之宣戰

◎捷克國勃拉蒂斯拉伐城六日哈瓦斯社電、捷克農民黨係由內閣總理霍德柴所領導、頃在此間舉行盛大集會、參加者共有五萬人之多、霍德柴總理當即發表演說、對於斯洛伐克族自治黨所提各項要求、表示不滿、其言有曰、「斯洛伐克族現所享受之自由權、係以捷克共和國爲礎石、余有人危及斯洛伐克省與捷克共和國眞正利益、吾人不問其有意爲惡抑或失之乖謬、均當向之宣戰、而在憲法範圍之內、以全力相與奮鬬、茲特勸告諸君、勿任國民團結遭受破壞、或任其削弱、吾人以此自相約束、諸君其能亦步亦趨歟、」至是聽衆咸答曰唯唯、至是霍德柴總理乃作結論云、「上帝准余爲諸君、爲捷克共和國、爲斯洛伐克族努力工作之日、余當全力以赴之」云、

◎捷克國勃拉蒂斯拉伐城六日哈瓦斯社電、斯洛伐克族自治黨、昨在此間舉行示威運動之後、捷克農民黨、頃於本日、亦在此間舉行示威運動、參加人數、不下十二萬之多、於午前十一時、開始遊行、內閣總理霍德柴、司法部長黎來、均在場參觀、各示威者均手執旗幟、上書「吾人需要一個强大的捷克共和國」、「維護捷克共和國」、「各少數民族應享平等權利、亦應盡平等義務」等口號、並高唱國歌、美國境內斯洛伐克族代表團領袖朗哥、並發表演說云、「美國境內斯洛伐克族人、深願捷克共和國之成立、斯洛伐克族與捷克族保持完整、則以捷克共和國有力焉、其愛護之深、超出一切之上」云、

漢倫不晤希特勒

[illegible]

捷克又有新事件

柏林七日海通社電、德國今日各報、均以大字標題登載捷克國內新事件、[illegible]

波羅會談及捷局

華沙六日哈瓦斯社電、[illegible]

英邀請三國參加 調查西班牙空襲

挪威已接受瑞典可照辦美尚在考慮中

◎倫敦七日路透社電、英國邀請瑞典・挪威・及美國參加調查西班牙空襲之國際委員會事、聞已大體爲各國所接受、惟尚有續加考慮之必要、該項計劃、或須加以修改、始能爲各國所完全接受、據現時之建議、該委員會擬設一根據地點於法國、準備隨時應聘前往西班牙作戰雙方之領土、調查被轟炸之城市、並決定該地是否有軍事上之目標、參加該委員會之各國政府、對於各種報告、不負任何責任、唯一用意、端在使世界輿論得睹事實之眞相、

◎華盛頓六日哈瓦斯社電、關於西班牙國民軍飛機、轟炸該國共和政府所轄未設防城市事、英國曾向關係各國提出建議、主張由各國專家、組成中立委員會、俾遇有空襲時、即馳往調查、以明轟炸之舉是否合法、美國國務卿赫爾、頃與國務副卿威爾斯・國務院歐洲司司長摩法、討論此項建議、當即決定要求英國補充加以說明、赫爾並於事後向報界發表談話稱、英國政府、曾在口頭上提出此項建議、但吾人尚未有所決定、

◎挪威國京城六日哈瓦斯社電、關於西班牙國民軍飛機轟炸該國共和政府所轄未設防城市事、英國曾向關係各國提出建議、主張組成中立委員會、以便隨時馳往調查之後、挪威國外長谷德、頃通告英國公使館、挪威政府、業已接受此項建議、瑞典政府聞亦決定照辦云、

國民軍有種種困難 拒絕英法調停

○法國安諾西城六日哈瓦斯社電、關於英法兩國調停西班牙內戰一項建議、西班牙國民軍政府、業已宣布予以拒絕、頃悉此乃佛朗哥將軍於二十四小時以內、連開三次閣務會議、[illegible]之後所決定、各將官參加軍事會議者、咸皆以爲[illegible]、此在佛朗哥將軍本人、亦不願立即成立和議、緣和議成立之後、[illegible]必隨之而生、屆時如何予以解決、即各將意見紛歧、此際無從加以討論、因而軍事行動、現已積極進行、不求早日結束、俾該國國家改組工作、延宕時日、此在[illegible]一部份人士、[illegible]組工作、若操之過急、或將引起反革命運動、亦未可知、此外、國民軍中現有義大利籍士兵四萬員名、德國籍士兵一萬員名、若在此項軍隊未撤退之前、即行停戰、無論在國內與在國際方面、均有引起糾紛之虞云、但德義兩國方面、現正促使國民軍參謀部、加緊進攻、並勸其進行全面戰爭、[illegible]、此於國民軍飛機、日來猛烈轟炸政府軍轄境各城市一事、可以見之、特佛朗哥未必予以贊同云、

盛傳國民軍轄境內 業已發生擾亂

○英屬直布羅陀港六日哈瓦斯社電、此間盛傳西班牙國民軍轄境內、業已發生擾亂、塞維拉城駐軍、企圖起事之後、加第斯與[illegible]兩城駐軍、幷皆起而響應、此外、里昂城自日昨有人散發傳單、反對國民軍總司令佛朗哥將軍之後、聞已有多人被捕槍決、惟因國民軍對於郵電檢查甚嚴之故、以上兩項傳聞、迄未證實、

國民軍機到處轟炸 英船中彈沉沒

○西班牙國亞利坎特港六日哈瓦斯社電、國民軍飛機九架、頃於本日再度轟炸本港時、曾有英國貨船「聖維尼菲勒德」號、中彈起火、旋即沉沒、船中水手共三十二名、被炸死者九名、其中有英國籍水手兩名、該船載重五千七百七十五噸、係於一個月前自英國紐波特港、裝載煤斤出發、[illegible]抵本港、○瓦倫西亞七日路透社電、據官方發表、昨日國民軍飛機轟炸[illegible]、共死二十七人、傷二十一人、○西班牙國瓦倫西亞港六日哈瓦斯社電、國民軍飛機、現仍到處轟炸、此間附近[illegible]村居民、炸斃十四人、其中有婦女[illegible]、受傷者三十二人、

二合一 文斯口腔葯粉 VINCE

▲既可漱口▲又可刷牙

普通牙粉牙膏，僅足清潔牙齒外表，未能深入齒縫。適於治標，不足治本。文斯口腔藥粉，足以滌除齒縫間之食屑，同時發放殺菌之原氣，透達牙齒牙齦之各部，實行澈底消毒。故能除口臭，去牙患，防牙蛀，療口爽，（俗稱爛牙疳），牙齦潰爛，齒槽膿漏，均有卓效，每日早晚及飯後用之，則口腔清潔舒爽，氣味甘涼芬芳，永無牙患，可斷言也。

王道國藥 經濟戒煙 萬試萬靈

●凡曾服用實驗戒煙萬靈膏者莫不如此稱頌之！

本號發明此膏行銷已十有餘年經此戒絕者莫不一致稱頌為王道良藥確非其他戒煙品所可比擬而且定價低廉神效立著足為同癖者開方便之門至於停吸服膏求戒精神依然充足工作不感疲倦與用別種方法戒煙時遭遇痛苦難受之狀不同故又樂為介紹凡此皆曾服用者自動推崇之語足為一般有煙癖者借鏡按本品主要效用在補血補氣補經神保無遺精失眠便秘腰痠腹脹咳嗽倦怠諸苦狀安全經濟戒法非常簡便可謂戒後世無雙有志者幸勿等閒視之每瓶服五至七天祇售國幣一元二角老癮六七瓶便可戒清新癮一二瓶即可斷根

上海國藥業會員衛生局註冊藥商 錢種德國藥號發行 六馬路東新橋電車亭西首電話九〇七一〇

霞飛路支店開幕紀念 中英大藥房

大廉價 大贈品 六月五日起一個月 電話七一〇五 霞飛路邁而西愛路國泰大戲院對面

治君之疹瘵面孔

我願有和她一樣的皮膚

君如面患疹瘵自不至不智若彼笨伯之臨淵羨魚不圖結網而徒羨他人之美然而君所用以除此疹瘵之物倘為尋常無效之品亦難根治此似不重要却不雅觀而討厭之皮患若用如意膏則疹瘵即可迅速無痛治愈而君之享有光潔美觀面孔之願望亦可達矣如意膏乃現代科學療膚妙品所含涼樹汨毒殺菌生肌之成份不下八種之多其治療面疹癬疹酒刺膿疱或他種皮疵之功能使此多男女大為滿意是故在如試探如意膏以治君患自可同樣滿意其奇妙治療功效也　至於治療其他皮患如濕疹疥癬爛腿脓瘡蹠縫濕氣以及割破灼傷擦傷跌損烈日炙傷蚊咬蟲螫此膏均為爽適有效之無上妙品各藥房皆有出售或向上海江西路四五一號韋廉士醫生藥局函購每盒七角六盒三元五角郵力不取

●國民政府衛生署許可證成字第六二一八號●

SHE-KO 如意膏

珂羅版印 王雅宜書畫墨寶 每冊六角 上海福州路有正書局 南京太平街有正書局同啓

旅館茶房罪惡史

但求自己賓惠那管天地良心 小女子作了犧牲品

（合開嚮導社）案發拿獲一人抄出許多照片穢褻物

寧波女子楊惠珍、現年十五歲、幼即喪父、依母楊陳氏為活、嗣因生活困難、楊女乃於本年春間、投入虞洽卿路遠東飯店賓珍嚮導社為嚮導女、但該社旋因

營業不振 收歇、經遠東六十六號茶役盧良珍・八十六號畢雲卿・一百十四號章阿其・七號與小矮子合資繼續賓珍之營業、改名為桃嶺、因盧等係旅館茶役、凡旅客欲徵嚮女、盧等即介紹自己之社員、故生涯極佳、楊女亦加入該社、並

訂有合同 期限為三個月、本月四日晚十時、與小矮子忽命楊女至該旅社四一六號房間與某之房間應徵、當時與小矮子鼓其如簧之舌、在女面前鼓吹、謂吳姓如何富有、應善待之、楊女在房內陪伴約三小時、已深夜一時、路上已宣告戒嚴、楊女

不能返家 時與小矮子即向女謂、吳姓客人已與爾母談妥、將爾之貞操獻給與吳、其代價亦已直接交付爾母、故今晚應陪吳同睡、女年幼無知、信以為真、遂任吳等所為、經二度蹂躪、女之貞操遂告喪失、翌晨回家、女啼哭不休、女母初尚以為女患病未究問、後因女

啼哭不止 乃窮詰之、女始吐實、楊陳氏以此事本人絕未前聞、實係吳小矮子等所設詭計、於是在前日上午、向老閘捕房報告、經華探曹岐山馳往遠東飯店四二五號房間桃嶺嚮導社內、抄獲照片甚多、淫具多付、並將盧良珍拘獲、而畢雲卿・章阿其・吳小矮子

均已逃逸 並將楊女送往醫院、檢驗得女之處女膜新於二三天內被破、昨晨解送特一法院刑一庭、捕房律師厲志山以本案尚有多人在逃、且案情亦須詳查、故請求准予羈押、經錢鴻業刑庭長偵訊之下、乃諭改期再核、

兩華捕盜案中牽涉被扣押

有供給行刦時手鎗之嫌疑

劇盜毛少樓等先後經法捕房擒獲 犯過刦案廿餘起

劇盜毛少樓（一名毛大立年廿八歲泗州人）・沈伯鈞（年廿四歲寶化人）・林阿敗（一名林小二矮子）等、於本月三日下午七時、持械至法租界拉都路二二三號陸方成所設之大陸米店行刦、刦得現鈔十五元、分散逃逸、[illegible]

身中十餘彈 屍體報特二法院派員驗明、由善堂殮埋、嗣得眼線密報、謂該案盜黨毛少樓等、匿居平濟利路合興旅社內、即率同探目王如松・蔣長文・探員徐道榮・馬益之・秦必昌・王關成等、按址馳往、將毛沈兩盜拘獲、供出同黨馬玉明（廿九歲江北人）住居台拉斯脫路

某小客棧內 該探等又往將馬拘獲、供出迭次行刦所用之手鎗、均由霞飛捕房一百十號華捕張有才（廿八歲海州人）與九五三號華捕蔣恩連（廿八歲鹽城人）兩人供給等語、捕頭即令將張蔣兩巡捕扣住收押、後又往菜市路小菜場內八號拘獲婦人張畬氏（四十二歲江北人）、並抄出

鎗子十八粒 又在菜市路四〇五號及同路受福里六十一號兩處續獲婦人曹尚氏（五十七歲）・蔣蘭英（十七歲）兩人即蔣恩連之姘婦）、一併帶入捕房、查得該盜等先後在租界內犯過刦案共有二十餘起之多、昨日午後將該盜等解送特二法院刑一庭、警務處律師袁家潢陳明案情、請求將被告等收押、改期偵查後訴請訊辦、當由刑庭長廖埈向被告等訊問一過、諭知被告等一併收押、候改期查明再訊、

黨徒散佈全滬 著名大盜落網

兩家旅館中獲盜大批

[illegible]

曾搶蔡香蓀等六戶

得贓共達七千元強

兩盜所犯案件查明 從去年六月起

[illegible]

（一）去年八月十三日下午十二時十分、陳尤兩犯糾同已被拘獲處刑者兩人、在逃者一人、持械侵入北京路五百九十六號弄十七號蔡香蓀家、刦去飾物現款等共值一千六百元、

（二）在去年六月二十八日下午十時、糾同已拘獲判刑之同黨一人、持械侵入新閘路二百四十號杜和生家、刦去法幣三十一元三角、

（三）在去年十月十四日下午六點鐘、持械糾同已獲案判刑者一人、在逃者兩人、侵入福州路七百二十四號弄六號唐寶田家、刦去衣飾現款三千四百元、

（四）陳犯單獨糾同已拘獲而判刑者三人、在逃者三人、於去歲十一月十日下午十二時十五分、行刦趙仁美家財物一千三百六十九元、

（五）陳犯單獨糾同已拘獲判刑之同黨三人、未獲者二人、於去歲十一月十六日下午一時至二時一刻間、持械侵入寧波路二百四十四號弄一號明和紡織公司刦去法幣五百九十八元、

（六）陳尤兩犯於本年四月二十九日下午七點鐘、持械侵入康腦脫路九十八號弄九十六號張寶林家、刦得法幣三十八元、以上六起、得贓達七千元強、均經兩犯供認不諱、且經滬探長飭探往傳各事主前往指認無誤、乃將兩犯解送法院請依法訊判、

黑牌汽車運土

抄出一大包重二百兩

中匯大樓設私販機關

法警務處特別組探目王東萬・探員鍾本昌等、近偵悉有人在老北門大街中匯大樓五樓某號房間內私設販土機關、出入有汽車運送、爰於前日下午十時、偕西探前往該處守候未久、果見有一黑牌六三九四號汽車疾駛而來、上前搜查、抄出煙土一大包、計重二百兩、即將

包送煙土之汽車夫 仇阿三一名連同汽車帶入捕房、一面往中匯大樓搜查、一無所獲、昨日將仇解送特二法院刑一庭、警務處律師陳明案情、請求改期偵查補拘同黨、訊之仇供、卅九歲、鎮江人、向在大馬路五五七號程有福家充汽車夫、

最近因主人往香港 去、致民人工資無着、祇得將汽車開出打野雞賺外快、煙土由在逃之王阿三囑我從虹口運來、通行證亦由王交給我、汽車開至愛多亞路東新橋時、王即下車、囑我將土送至中匯大樓五樓、自有人來接受、不料甫至門口、被探拘案、求宥、經廖彥庭長核供諭改期六月十一日再訊、被告收押、

卅年花柳專科 周文卿醫師

本醫師創設存濟醫院凡卅餘年，對於花柳性病素有研究。深知是諸疾患，於藥劑之外，須仗手術，而手術之運用必賴器械，現代新穎醫械，敝院羅致均全。早洩，陰萎，急性慢性淋病。婦女白帶，無論任何各期，梅毒，橫痃，均能收效。

治淋特點 設備 診所

（一）宏於短期內根治，…（二）探患今藥，（三）坐浴…（四）淋之滯…（五）精後…

[illegible]

超短波透熱電機●太陽燈●利梅克英燈●蘇羅亞石英燈●高倍顯微鏡●尿道鏡●膀胱鏡●擴張尿道器●尿道灌洗機●側管電灼機

存濟醫院 六馬路東新橋電車站西首 電話九〇九八

診例 上午九時至下午七時 星期照常 門診六角

女醫師湯余雷瑛

大不同 命相神奇 地址 二馬路即九江路近跑馬廳新房子七六七號

上海四寶齋筆莊 電話一九一七四號

天壽堂 姑嫂丸 無錫代理 權宜牌樓 誠昌貿易所 中外各埠均有代理 治婦女…

海狗腎健腰丸 治男子腎虧遺精

上海代理處 南拾義藥廠 濟華堂藥房 先施公司 大陸公司 太和藥房 公道藥房

鄭福蘭堂經驗良藥 ▲握國藥之權威，作人羣之保障！

極品烏雞白鳳丸 參茸衛生丸 人參再造丸 神效紅眼丸 兒科回春丹 扶陽乾健丸 參貝陳皮膏 清心牛黃丸 濟陰寶青丸 萬應紅毛膏 萬應如意油 梅花點舌丹

上海三馬路中 首都郡事街 鎮江長山門

擒獲十個黨頭目

新開河兩湖公棧內

清江人俞命生即俞寶生、又名小獅子、住新開河十三號兩湖公棧內、向在黃浦灘一帶碼頭為十個黨頭目（按黃浦灘各碼頭向有卅六個黨大十個黨小十個黨等專事包運煙土與搶刦煙土等不法之事）、被法警務處督察員呂竹林查悉、於前日上午帶同探目汪治浩・楊以隆等往外灘、將俞拘捕、帶入捕房、經捕頭查得俞在外灘先後共犯案廿餘起之多、昨日解送特二法院刑八庭、警務處律師陳明案情、請求延期偵查再訊、經吳克曔推事訊問一過、諭知改期十日再訊、被告還押、

[illegible]

氏發覺其姑已吞服生鴉片煙、乃急報告新閘捕房、召救護車往將李衛氏車送廣仁醫院求治、因年事已高、瀉救為難、且受毒又深、故生命至為危險、新閘捕房於得報後、立由華探目吳長愷馳往詳細詢問衛氏服毒原因、據悉衛氏個性異常固執、昨日上午服毒前、曾一度與其媳韓氏口角、旋即平息、初不料其竟蘊自殺之念也、

老婦自盡

曾與媳婦口角

住居新閘路永吉里之南京人李銘德、向在本市郵務管理包裹間任職、老母衛氏、年已六十八、昨日上午十時五十分、銘德之妻李韓

險墮虹口火坑

機警的女子幸未上當

徐阿寶被捕起訴數罪

購買火車票

丹陽女子韓招弟、年二十一、近由原籍來滬、找尋親戚、在來滬之時、曾向當地日軍宣撫班領取通行證、該證限期於月之五日為止、故五日上午五時、前往北火車站購票回籍、奈車票業已購完、而女通行證之限期已滿、故向站員日人懇求設法、當經該日人將證上日期改至六日、囑女明日再來購票、女乃出站、詎有通州人徐阿寶適直旁、即向女謂、此證已失效力、渠可代為設法補領一紙、囑女隨之往、當雇黃包車二輛、令拉至芝罘路天然飯店後、即將女所携皮箱一只挾之直上三百二十一號房間、女隨之而入、令將皮箱交還、徐非特不還、更將房門關閉、不准女出、女知徐實係奸人、即偽稱出外購物、逃出報告三一〇五號華捕、該捕即往將徐拘捕、徐即以法幣四元向捕行賄求釋、經捕拒絕、帶入老閘捕房、經華探宋文清偵查之下、據徐供、彼深悉日文、此次圖將女誘往虹口妓院內為娼、當即收押、昨晨解送特一法院刑一庭、捕房律師厲志山依刑法二九八條妨害自由三百二十條竊盜、一百二十二條行使賄賂等罪起訴、經錢鴻業刑庭長質訊之下、諭令改期再核

班禪之僕 盜寶案宣判

兩犯各處徒刑一年緩刑 鹽業銀行保鑣等開釋

西藏喇嘛繪卜桑・丹增、因在北平盜竊班禪大師之遺物珍寶、携帶來滬、匿居大滬飯店、案發、被新閘捕房破獲、除將繪丹二人逮捕外、并以北京路鹽業銀行保鑣姚根明傅世厚二人有敲詐一千元之嫌疑、亦加拘捕、解送特一院訊押在案、昨晨此案由蕭推事續訊、捕房律師王耀堂以姚傅二人查無關係、請求撤銷羈押、繪丹二人則依照竊盜罪起訴、嗣經訊供明晰、判決繪卜桑・丹增各處徒刑一年、緩刑三年、姚傅二人准予開釋、

南市鎗殺警察事件

嚴密搜查已獲數人

本月五日下午一時、南市發生鎗殺警察一案、因特別戒嚴、交通封鎖、不能赴法[illegible]

WEI FOONG BANK 滙豐銀號 三週紀念 贈送英國1938皇家皮夾 個人行號 無須介紹 收買鈔票 五十元領用支票 義務貼現 行址北京路泥城橋口 電話 業務室九二六六八 經理室九〇六四一

（衛生試驗所化驗給部衛生署獎狀） 心胃肝氣痛 立刻止痛 一瓶斷根

此丸安心止痛平肝健胃專治心肝胃氣痛雖遠年不治百無效者包於半分鐘內止痛順氣百發百中一瓶斷根永不復發

●每瓶一元二角●雙料加倍外埠函購寄費加一郵票通用●上海貴州路（新光影戲院西）實口●同仁藥業所總發行所

汽車輾斃行人

昨晨七點二十分、有某號運貨汽車經過滬江西路附近、突有一年約三十歲之男子、橫越馬路走出、當時雙方均未及避讓、該男子立被撞倒、車輪且輾過頭部胸部各要害、由捕查見、立即電飭捕房、召救護車往將該男子救起、擬送仁濟醫院醫治、終因傷勢過重、在抬上汽車時、氣絕斃命、乃轉送海州路底驗屍所候驗、

販賣毒物拘獲

[illegible]

滬西行人倒斃

[illegible]

防治瘟疫福音

[illegible]

新大滬營業誌盛

[illegible]

黃浦灘路火警

黃浦灘路十二號滙豐銀行五樓英國婦女會、於昨晚八時許、突然失愼、救火會聞警立即驅車前往灌救、旋即熄滅、未成巨災、

誘姦大姐被捕

[illegible]

南京
祇有今天日夜三場　(日)二時半　五時半　(夜)九時
第一部複攝五彩長片卡通

十四歲以下無成人作伴者恕不招待
白雪公主
明天獻映驚心動魄巨片
華雷斯·皮萊
賊人之子

麗都
今天開映　日戲二時半　五時半　夜戲九時
藝海情潮
茂文陶格拉　薇姬白羅絲　合演
"Women of Glamour"
下期貢獻　弗雷亞斯坦　一九三八新獻
浪探春蝶

大上海
准明天起獨家榮譽獻映
今天獻映　二時　五時半　九時半
中文字幕

第一部複攝五彩長片卡通
白雪公主
同時加映··時代的進展
十四歲以下無成人作伴者恕不招待
光春室畫

大光明
今天獻映　二時半　五時半　九時
本年度十大巨片之一派拉蒙無敵貢獻
西席地密爾新偉構
空前歷史戰爭英雄愛國艷情鉅片
區馬立特弗　聯合作

新十三水大本滸

國泰
今天起映　三時　五時半　九時
凱弗蘭茜絲
潘德奧勃倫等合演諷刺艷情鉅片
Francis O'Brien

"Women Are Like That"
如此女人
越吵越得利害　越愛得深刻

新光
寧波路西藏路口　電話九四五九〇
標準冷氣開放
時間(二時半　五時半　九時半)　座價(四角　六角　八角)
公映華安戰前攝竣鉅片
費穆導演　洪深編劇
大喜劇！
鍍金的城
比卓別麟諷刺更尖銳　比蕭伯納揶揄更刻毒
張翼　白璐　劉瓊　李琳　嚴斐　沖等主演
注意　本院日絕不有大貢獻千乞注意
本星期晨華電雷公映

金城
今天開映　二時半　五時半　九時
全部神怪恐怖奇異巨片
龔秋霞　顧夢鶴　吳邨　主演　編導
恐怖之夜
明華出品　明星代攝
●座價●　三角　四角　六角　八角

巴黎
最後四場　二時半　五時半　七時　九時一刻
愛德華亞諾
哀艷悲惻
重拾墜歡尋蝶夢
月缺難圓
自古嫦娥愛少年
明天　好萊塢大飯店
不遍黃金地

光陸
開映四場　二時半　五時　七時　九時一刻
二角　二角　四角　四角
端爲愛一醋郎再海興波
琪茜麥佐絲
看她妙舞如蛺蝶！
蝶舞鶯歌
聽她曼歌如春鶯！
"Head Over Heels in Love"

浙江
今日三場
狄克鮑惠爾 領銜
風流水兵
風流海軍大會操。歌舞美女大集演。
飛燕蝶舞　金玉叮噹。春色無邊　香盈四座
明日公映　雪山義犬

義人想請嘉寶拍戲
已經碰過瑪琳黛德麗的釘子

美聯社羅馬五日電：史卡勒拉影片公司擬以義大利那波里及威尼斯兩地爲背景，攝製國際性影片，邀請紅女郎嘉寶女士爲主角，今日已電詢嘉寶，徵求同意，並許以五百萬里拉（義大利幣名）作爲酬報，同時，該公司又電邀瑪琳黛德麗主演，但以酬金過少，（只有一百餘萬里拉），當遭拒絕。

埃洛佛林拍「羅濱漢」前之化裝。（「羅濱漢」爲十字軍時代[illegible]俠盜之王，[illegible]曾拍過默片。）

寧穿破不穿錯之斷橋（愁珠）

覺得一張梅蘭芳·尚小雲·程艷秋三個人合演白蛇傳的「斷橋」照相，三個都是現代的名伶，他們的裝束，當然是最合於「美」的條件，誰也不敢加以批評。但是細細審視，無論白氏，無論青兒，以及許大官人，對於舊時的白蛇傳裝束，完全兩樣，班裏有一句金科玉律的規言，叫做「寧可着破，不可着錯」，現正嚴格的論調來講，他們三位的穿着，正是大錯而特錯。

以前的青兒，戴紗罩，穿青布短衣袴，打大帶；背負雙劍，現在尚小雲的青兒，夠漂亮了，戴新式的蛇額，繫繡帶，打腰裙，背負單劍，以前的白氏，也戴紗罩，也有打白包帕穿白素女褶子，打腰裙，現在梅蘭芳的白氏裝束，還似舊時，不過稍加摩登而已。程艷秋的許仙鞋，穿粉紅素褶子，着套雲秋的容貌，這麼的化裝，正是美到極點。但以前的許仙裝束，穿藍色素褶子，戴許仙巾，（同捉放曹呂伯奢所戴的一樣），倘使程艷秋的裝束，不上白氏和青兒，無人識得所唱的就是那齣斷橋。

我在漢口開辦浙江戲院，衣箱行頭，完全自備，因爲端節，排演應時戲的白蛇傳，對於白氏青兒的青白褶子打衣和甲裙，都是趕製起來。對於一頂許仙巾留在上海的衣箱，未曾攜往，那天班中都說就用繡花折巾暫代應用吧。家母竭力反對，力持「寧着破不着錯」之議，購料裁剪，連夜趕製，屆時應用，總算過去。

我並不是力持「打倒車」的舊時裝束，但一味失卻戲劇的舊時精神，力趨不合理的改良裝束，實覺是戲劇界的罪人。我曾看過某名伶的南陽關，飾韓擒虎的穿改良靠，掛改良髯口，要不是伍雲召憑城根立桌上高唱「手扶着垛口往下瞧，韓擒虎踐年邁殺氣高」委實不知道台上所唱的就是南陽關呢。

程艷秋（右）梅蘭芳（中）尚小雲（左）之「白蛇傳」

豆腐殘汁（愁珠）

昨天胡謅了一篇「一品豆腐」，外史氏說：還有相當的味兒，不妨再來一個。我笑道：我在維他命吃一品豆腐，那豆腐同杏酪一樣，薄而且嫩的一大塊，浮在碗中央，幾度揮匙，豆腐盡處，剩餘的是清湯。今天所謅的，實算是一盞殘汁罷。

鴨窩沙畔女英雄

大來輪船在鴨窩沙遭海盜騎劫的第二天，友人沈君在三馬路某菜社，招讌午餐，我指着對面的小樓道：那邊不是鴨窩沙麼？座上友朋，視線轉注，但見一角小樓是嚮導社社址，中有七八個妙年女郎，都在那裏對鏡化粧，擦臉沃豐，撲盒調脂，忙得不可開交。友朋都覺我言費解，請畢其說。我道，家中老婆和街頭妓女，用「家雞」和「野鶩」兩種禽物來比擬，現在嚮導姑娘，既非家雞，又非野鶩，祇有將「鴨」來比倫了。鴨等於嚮導姑娘，社址當然鴨窩，她們打扮得花枝招展似的出去應徵，在溫如玉式的客人那裏，弋得法幣歸來，這班女英雄的手段高明，遠過在鴨窩沙騎劫大來輪船的海盜之上。

顧傳玠志在夫人

崑曲票友在若干日前，彩串蘭心戲院，以前爲崑曲傳習所子弟，現爲農科學士的顧傳玠和朱傳茗合演販馬記。顧朱兩人，在過去的新樂府裏，原是台柱，尤其是顧傳玠，面模好，做工好，自有肯化「錢」的顧曲周婆（非周郎，）拆節下交，顧傳玠由崑曲藝員而成復旦學員，又由學員而成學士。所以那天顧學士輕現色相，委實多賣掉幾片戲劵，那天的戲，確乎唱得不錯。不過在演「寫狀」的一場，顧學士卻「吃螺螄」了，（吃螺螄戲班中術語，即念錯劇詞之謂，）原來在掛枝（朱傳茗飾）白「妾身有滿腹含怨，對相公說了，不能作主，也是枉然，」趙寵（顧傳玠飾）接白「夫人既有滿腹含怨對下官說了，可與你分憂解愁」，顧學士將「對下官說了」念做「對夫人說了」，大概人說顧的志在化「錢」的夫人身上，所以會把下官念做夫人。我又在場間有一個蘇州口音矮小身幹而戴眼鏡的低問傍人道，這班唱崑曲的女太太們，有沒有丈夫的，這位先生發出這個疑問，非但是吃豆腐，簡直是吃糖醋煎豆腐。

死人不管的公墓

在淞滬戰幕展開不久，一個腦筋靈敏而富於理財學的，逆料打仗是戰神製造死人之機會，此後淞滬的葬埋死人，是一個大問題。所以他化了兩千塊錢的代價，向滬西區的鄉民，租到在租界外而亦相毗聯的一方地，佔地約二畝大小，期以兩年。成立一個公墓，又斥資三千元，加以打籬笆，蓋小屋等等佈置，全地畫成三百個墓穴，每穴收費五十元，部署甫竣，不料租界中發生炸彈大慘案，死人頗夥，三百穴公墓，轉眼即滿，此君一轉手之間，除却所費，盈餘萬元，便囊了赴香港作遊，一切利害，概不顧問，不過二年以後，鄉民收回地權，所葬棺木，勢必掘遷，逆料此君決不管及的竟後死人安全問題了。

茄爾小史（王春）

大導演西席地密爾，把「新水滸」裏的女主角茀蘭茜絲卡茄爾，從匈牙利帶到美國，在好萊塢也許是新的發覺，可是對於一般很熟悉中歐情形的旅客們，卻不以爲奇，因爲她的芳名，早像火焰般照耀着匈牙利的京城，蒲達貝絲，一直到蒙的卡羅。

民族英雄（費德立克瑪區在「新水滸」之畫像）

她是蒲達貝絲貴族家裏的第十三個和年紀最小的女孩，她早已存有這一個念頭，要脫離這種千金小姐的生活，去當一位女演員，這一個消息傳出，震駭了她的整個的家庭與社會。縱然她曾受她父母及匈牙利戲劇學院的阻梗，說她沒有演戲的天才，但，她并不因此失望，依舊似很有把握的向當地的戲院經理找一個職位。

終於是幸運來了，零一個女演員生病了，於是她便取而代之，那晚上表演的戲叫「笨家伙」，在幕布還沒有放下之前，她已哄動了全戲院的觀眾。

她在舞台上演的戲有"Kiki"，"Pygmalion"，"Salome"，"Peter Pan"，及維多利亞女皇等。在一九三三年，她纔允許她自己踏進影圈。她的處女作是"Miss Paprika"，後來又拍了八部片子，據說都很成功。這部「新水滸」，是她到好萊塢後的第一部作品。）

她的美麗，非筆墨所能形容，地密爾曾經稱讚她：「集有海倫漢絲的美貌，曼麗畢克福早年時代的漂亮，「皆大歡喜」主角伊麗莎白褒格娜的甜，克萊拉寶的熱」。

有的時候，她雖然是很興奮，同時也很謹慎，茄爾小姐，在她沒有熟悉如何在銀幕上演戲的技術以前，決不去考慮好萊塢賜與她的機會，因爲她要完成九部歐洲影片，這九部影片，也就是使得她的名氣響起來的唯一泉源。

「押寨夫人」（佛蘭西絲迦爾在「新水滸」之畫像）

夢中人語（外史氏）

◉近十年來，神經無時或息，每睡必夢，夢來人睡，夢走人醒。故我醒亦夢，夢亦醒，可謂夢中人。幹臣勸我購服三鞭片，盛以有色玻璃瓶，置之暗處，每晚臨睡，服二三片，一週之後，當可去夢。他日有暇，當嘗試之。

◉打籃球如打仗，勝敗恆決於最後五分鐘。必也有勇有謀，和衷共濟，沉着應戰，始能達到目的。敵方投籃，萬勿予以任何一個機會，自己投籃，千萬勿失掉任何一個機會。又投籃時有十二字秘訣：「心要正，球要轉，目注筐，手伸長。」

◉獨念華投籃之準確，得力於打檯球「落中袋」不少。

◉良好之籃球隊，罰球至少十中其六，否則尚須秣馬厲兵。

◉當一人付帳時，同座之他客表情甚爲尷尬。

◉「桃色新聞」昨晨在金城試片之後，張石川·吳邨等吃中飯於國泰舞廳。吳邨眼光敏銳，當在該處發現所謂「桃色新聞」一則，下午，「健美」徐即得報告矣。

◉大上海映「白雪公主」，因有中文字幕，故樓上獨多舞女與舞客，交頭接耳，嘻嘻哈哈，好像徐州已經收復，廣州沒有炸過的樣子。

◉「白雪公主」預備做到禮拜六。

他她再記（內史氏）

他還是他，她卻是另一個她。

她是他所跳的舞女之一。

有一天她指着他手上脫不下的結婚戒指道：「這個戒指未免太小了。」

他聽了大倒胃口，從此不去和她跳舞。

有人帶信把他，說她天天爲他流淚。

爲他的舞票呢？還是爲他的噱頭呢？沒有人能夠知道，也許是一半一半罷。

他聽見了大爲不忍，異想天開，到永安公司買了一打上等手絹，托人送給她。說是：「她既爲我哭，請收下這些擦眼淚罷，後事如何，我知道後，再告訴你。不過這太軟了。」

飽食隨筆（[illegible]）

◇一塊曠場上擺了許多刀·槍·劍·三節棍，一個年紀很輕，骨瘦如柴的雅片煙鬼立起來，正在說着：在家靠父母，出門靠朋友，忽然間一個老者手裏提著手杖，兜頭向那個少年打去，說你的爺娘死了，到此地來現眼，那少年被打，竟未敢抵抗，反乖乖地跟那老者去了。而那曠場上仍舊由那同少年在一起的兩個壯漢，接着撲打，原來那少年曾練過武藝，因爲他有嗜好，那老者是他的老子，不肯供給他雅片煙錢，那少年倒是個硬漢，就糾合了同志來賣藝度「癮」不「度日」了。

◇豆腐漿老闆娘，在一家南貨店裏說：「秤一斤洋白糖」。說是吃客看了雪白的糖，好多吃一碗。

◇在大菜館吃大菜，看見一對摩登男女，正在點一道「冷飽」，關照侍者要金錢「飽」，據說是味美肉嫩。

◇一家半新式的家庭，天天夜裏鬧捉臭蟲。女的恨恨地說：「你明天再不把臭蟲藥買來，我情願一個子躺到天井裏水門汀上去。」男的說：「好的臭蟲藥沒有啊。」女的說：「去年用的那種野猪牌臭蟲藥征靈，你管他去買來用好了。」

運動簡報

◉四行孤軍籃球隊，前曾勝華梵，和彝暉。最近又大敗利達，華聯隊慕名往約作友誼賽，定後日（星期四）下午五時在膠州公園球場舉行。按華聯於慈善籃球賽中與百樂門戰成和局，故實力異常堅强，屆時當有精彩演出。今日下午二時四行對鷹隊比賽，茲將孤軍及華聯陣容探誌如次：

（孤軍）雷鑫海，陳克勤，傅東生，肖益生，朱駱忠，曾國良，陳祖謨，郝精神。

（華聯）徐兆熊，吳必顯，孫惠培，張嘉燮，陶祖楠，卓國榮，劉景峰，薛卓鎔，吳番治，張世榮，熊志超，滕樹穀，佘坤，陳揚奇。

◉本市中青年會爲應目前之急需，在八仙橋新會所開建臨時健身房，玆悉該項工程經委員會鄭重商討之下，興工以來，進行甚速，預料下月初即可完成，內部建築異常美觀，地位尤極高大寬敞，堪稱海上之冠，將來落成後對本市體育方面裨益匪淺。

光夏盃小球賽

▽星六秩序

民立—創安　下午四時　董光騰
市光—綠隊　五時十分　徐亦良

通派行證司照
飛快照相
三小時可取
二寸六張祇收六角
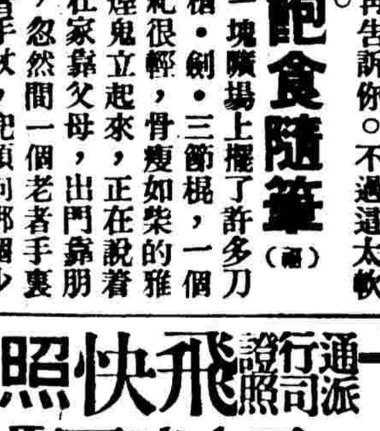
有德照相室
地址貴州路一二二號寧波路口　電話九〇五五二

中外主顧已戴過　精益公司特製之
科視明眼鏡片
都說：——
科視明　準光眼鏡片　PERFECT. LENSES
驗光精確　品質高超　價格公道
確能矯正眼睛不良，使視覺舒適，比較一般現成光度鏡片便宜一半以上
太陽鏡　蔡司鏡片
精益眼鏡公司　上海南京路勞合路口
分公司

王本天畫扇

孤島霍亂蔓延未已 續有三人經檢驗證明
租界醫院今年病牀不多

上海自霍亂流行以來、疫勢猖獗、仍繼續蔓延中、此誠一嚴重問題也、大通社記者、茲再探錄各情如次、

眞性霍亂患者姓名 據上海時疫醫院報工部局衛生處行病人糞便檢驗、證明確實爲眞性霍亂之二十四人、其姓名如下、張阿氏（海格路）、陳順章（徐家路）、趙舜華（海格路）、王碧氏（徐鎭路）、郭秀昌（徐鎭路）、郭高氏（同上）、則小妹（亞爾培路薩坡賽路口）、陳鑫玉（虹橋路）、吳章榮（徐家匯）、王紀榮（山東路）、余顧氏（徐家匯）、郭蔡氏（虹橋路）、沈顧氏（徐家匯）、秦邦富（高恩路）、王仁品（香粉弄）、盛顧氏（虹橋路）、胡金川（同上）、倪阿妹（同上）、趙金壽（愛多亞路）、趙阿坤（姚主教路）、張仁連（馬龍路）、李梅氏（老橋）、沈正興（浙江路）、

續有發現病牀大檢 又據大通社記者採悉、經該院將病者糞便送衛生處檢驗而證明眞性霍亂者、尚有徐家根（老位坟橋）、陳王氏（康腦脫路）、[illegible]（戈登路）等三人、故疫勢可見繼續蔓延中、至今年租界內專備時疫病人之病牀、除工部局隔離醫院外、上海時疫醫院有一百餘張、上海慈教時疫醫院、原有病牀二百五十張、今年因供給難民、故祇數十張可撥爲病牀之用、此外則天津路眞心醫院、亦有病牀五十張、故與往年相較、自屬不逮遠甚云、

亞業 名醫之死

卡爾登
（現已開放 標準冷氣）

今天夜戲：李文濱 皐莊驛；劉文魁 張慧聰 九曲橋；于蓮素 王芳蘭 生死板（全部）；麒麟童 高百歲

明天夜戲：五花洞；古城會；穆天王；轅門斬子；四進士（全本）

黃金大戲院
最後三天

今天夜戲：馬盛龍 鳳凰山；王泉奎 打龍袍；王芳 惡虎村；張君秋 蘇三起解；譚富英 珠簾寨

明天夜戲：哈寶山 計艷芬 胭脂虎；王芳 [illegible]；張君秋 金鎖記；譚富英 問樵鬧府打棍出箱

後天夜戲：哈寶山 計艷芬 浣花溪；王芳 金雁橋；張君秋 玉堂春；譚富英 奇冤報（全本）

共舞台
蔡記

時間：日戲 夜戲

今天日戲：白蛇傳 雷峯塔；電蛇；科學女人；開打陣容增強

客滿第廿二集 可算老牌

今夜請早 霸王莊

火燒紅蓮寺

樂園 先施
安樂 大京班；殷家堡；紅山祁；王氏四俠；愛妻夫；張德秋 蜈蚣嶺；華容道；飛天豹

永安天韻樓
劉春山 盛呆呆；新柳社；明星公司 新影戲場 胡蝶主演 女權；日夜開映 聯華名片 故宮新怨；聯合社 珍珠塔 雙珠鳳；大京班 江湖奇俠

眞心慈善會創設 眞心時疫醫院

上海眞心慈善會、係滬上各省慈善人士、於八一三後聯合發起組織、以實行各項慈善義舉、普遍國民公益爲宗旨、該會近鑒於本市難民叢集、人口激增、疫癘流行、復創設眞心臨時時疫醫院於天津路二五六號、業已開始收容病人、記者於昨日前往參觀、三四樓爲病室、二樓爲辦公室、樓下爲門診處、所有藥劑室手術室等設備、均稱完全、而光線空氣之充分、佈置整潔、尤爲難得、院長爲余葆三、副院長夏獻廷・陳芝眉・醫務主任爲德國醫學博士汪名孝・常駐醫師爲侯雲卿・朱曾俊・單惠民・吳芝甫等、該院施診、日夜無間、凡病人來院求治、不論晝夜時間、概不收費、惟以急救時疫爲宗旨、不涉其他病症、凡病人治愈後、如無力還鄉者、得由該院轉託眞心慈善會、查明屬實、酌給川資、或申請各該同鄉會遣送、或其他慈善機關留養、凡住院病人、倘醫治無效、除通知家屬自行收殮外、其有赤貧無力殮葬者、得由該院轉請眞心慈善會、酌給棺木、或轉託慈善機關代爲殮葬之、該院並規定於每年夏令開幕、由開幕日起、以四個月爲期、遇必要時得延長之、

任宅鄰近不許設寄柩所

工部局決定在公共租界及西區界外馬路區域之內、此後不許於鄰近住宅地點設立寄柩所、凡欲設立寄柩所、務須先向該局工務處登記、欲知何處可以設立、可向該局工務處代理處長詢問、

食米到貨旺盛 米商集滬採辦
出口數量增加存底到貨均足 深望當局隨時注意調節民食

法租界當局規定食米出境辦法、續由豆米業同業公會議決、准該會證明書方准報關出口、實行調節民食辦法後、外省米商均一律照辦、日來因各產區米船到滬、絡繹不絕、蘇州河中米船擁擠、而滬市食米存底充足、米店囤戶、進胃已減、貨主貶價求脫、米價益趨穩定、外省米商、如汕頭・泉州・福州・寧波・天津・青島等幫、均乘機採辦、紛請豆米業公會給證報關、裝輪出口、據悉出口數量漸增、但來貨數量更湧、衆之存底已足、滬市民食、雖暫時不致受其影響、但深望當局及米業團體、隨時調査存底、限制出口數額、以作萬全之準備云、

物價不斷上漲 市民生計感威脅

邇來本市以外匯緊縮、及交通阻梗等種種關係、原料成本加重、各業紛將製成品提高價格發售、一般市民、均感受重大威脅、蓋收入漸不敷支出、而尤以自戰區避難來滬者、因此渡日益艱、大有山窮水盡之境、此爲當前又一嚴重問題、衆望租界當局及有關係各公團、能及早籌商平衡物價辦法、以渡難關、

戰區稻作減少 今秋民食堪虞

頃據由戰區來滬者稱、現江浙兩省戰區農民、因受戰事損害、汲水農具、大多蕩然無存、而耕牛亦都被宰殺、故農作物本應種稻者均改種棉・荳、蓋取其便易、且如肥料等均可減少、惟稻米產量既減、今秋民食必發生嚴重影響、目前放賑者已應行撙節、來日必更不堪設想、

我政府決限制非必需品輸入
俟劃分商品後即公告實行 對非必需品不予供給外匯

我國實施統制外匯後、各銀行申請外匯規定每星期五由中央銀行、將核准之數送交各申請銀行、外傳我政府限制某某等貨物輸入、對於是項貨物輸入時不供給其外匯、其宗旨在摒絕非必需品之入境、新聲社記者昨向關係方面探悉、政府限制非必需品之輸入減少入超、已由專家研究具體辦法、劃分商品之屬於必需與否、俟規定後即公佈實行、至於本星期之申請外匯、照過去辦法辦理、聞將來受限制輸入之非必需品、爲照相材料、運動用具、化粧用品、紙菸雪茄、雜糧棉花等云、

東山同鄉會辦理同鄉匯款

洞庭東山同鄉會、因鑒於旅滬同鄉之眷屬、在山家用全恃由申匯往、値此非常時期、銀行匯款郵匯等均阻、致匯款頗感困難、殷最近該會鄉主席返里、設法接洽、業已獲得常川匯款辦法、即日爲始由會承代同鄉匯款、其匯額以能維持同鄉人家屬生活爲限度原則、凡東山同鄉之欲家用往山者、可逕投該會託匯云、

定海暫准復航後 續請滬甬復航
溫台兩線限制航輪出入 美達棠賽由台裝米運甬

定海航線、經當局特准海福輪復航、其他航輪、仍禁停靠、航商再度電請甬當局、准滬甬線早日復航、溫州海門兩線、限制航輪出入隻數、各輪公司特排定日期輪剩運輸、茲分誌各情如次、

定海祇准海福行駛 定海口岸、經當局特准德商禮和洋行海福輪裝柩回籍、並准親屬伴柩、及赴定轉甬旅客附乘、該輪前往後、該輪於六日下午首次裝載棺柩三十具乘客百餘人直放定海、滬公司已接電告、業於七日晨九時許抵達、因當局事前已接到定海旅滬同鄉會去函證明、故特准駛入口內停靠起卸、日內即撥輪定載客貨返滬、外傳定海已准各外輪復航說、駛業界認爲尙難辦到、蓋當局現僅准海福輪一艘裝柩載客、並以裝完棺柩爲限、其他航輪仍禁止停靠、

滬甬復航再度請求 滬甬直接航輪停駛後、惟經甬防守司令部核准之航輪或帆船載貨行駛、衛商美達輪、曾得當局特准、由海門載客赴甬、該輪已於七日下午三時直放海門、象灣寧波、故乘輪轉道赴甬者頗衆、美商新祥壽輪、日前由海門裝米及糧食抵甬、茲經特准進口、該甬輪將由甬駛滬、華洋公司棠賽輪、於日昨由滬駛台後、將在台裝米五千包赴甬、並悉滬甬直接復航問題、自經航業界及甬同鄉會一再請求、當局已准予考慮、航業界爲謀早日實施計、已續電當局准予復航、

溫台航輪排定日期 海門・溫州兩口岸、雖已完成封鎖設備、但爲便利客貨運輸、乃實行航輪行駛辦法、以資管理、一律所有行駛兩線航輪、須先經當局核准及遵守航行辦法始得開航、入口航輪、海門線每日限制爲一艘、溫州線每日限走二艘、出口航輪准由當局預先通知、茲悉滬航業界爲調劑運輸計、特互相排定開航日期、㈠海門線、美達輪七日、山寨輪八日、棠寨輪十日開往、㈡溫州線・棠普・謀福兩輪於七日開往、實利輪八日、棠貝輪九日開、嗣後開航日期、以先抵滬者先開云、

浙東各縣米荒解決

浙東各縣米荒、自經寧波糧食運輸公司、在上海・溫州・台州等處、大量採辦調劑後、嚴重時期已過、民食調劑、已告靈活、現各縣當局、除評訂米價、嚴禁擅自增價、並繼續向上海・溫州・台州採辦食米、舉辦平糶、採辦洋米、因外匯關係、現決暫行從緩云、

杭州復航祇載貨物

上海至杭州內河交通一度復航後、旋因該處發生游擊戰事、航行危險、即告停頓、赴杭旅客、均須改由陸路前往、茲由江浙輪船公司已派輪日輪一艘、定十四日開往、沿途經過嘉興・新塍・烏鎭・新市・塘棲均停、因該處情形、近仍混亂、故暫不搭搭客、僅以裝貨爲限、菱湖・湖州線、亦由中南運輸公司派公信輪、於七日晨開往、沿途經過平望・南潯・震澤・雙林均停云、

海盜猖獗航輪嚴防

美商同興公司大來輪、於上月三十一日在七丫口被劫後、據該公司稱、此次被劫損失、白米一千二百包及客商錢財共達一萬餘元、客商貨物損失、該公司已酌量賠償、客商亦均感滿意、一切問題均告解決、該輪仍照常行駛、爲旅客安全計、已加緊防範、至於行駛新生港・常陰沙・白茆口・啟東・海門各線、外商公司以沿海盜匪猖獗、爲防止搶劫情事、曾一度商討應付辦法、內容未發表、惟各輪公司、對行駛航輪、均已嚴加防範、維護旅客之安全云、

土山灣仍未開放 南碼頭渡輪已開
滬西車輛已通居民仍禁通行

滬市四郊水陸交通、除南市大碼頭・浦東南碼頭對江渡船及六里橋・白蓮涇早已開放通行外、由租界至浦東南碼頭・周家渡輪渡、亦已復航、由租界至大碼頭直接輪渡、仍未暢通、滬西陸路交通、自准有通行證之車輛往來外、居民則仍禁止通行、現往來滬西、仍須借道內河小輪至北新涇、往來南市陸路交通之土山灣、尙未開放云、

民船駁船忍痛登記

所謂上海民船公會、自開始辦理民船・駁船登記以來、前往登記者、不甚踴躍、各民船昨復接通告、略謂本會自六月六日起、開始發給民船・駁船通行證、凡船戶須先向本會登記、如在三十日以前、未來登記者、即不能在上海行駛、各船戶迫於生計、均已忍痛前往登記、

商販鄉民領證者衆

滬西區域各馬路之封鎖線、自四月底戒嚴禁止通行以來、迄已月餘、雖大西路及虹橋路持有特別通行證可能通行外、現小沙渡中央造幣廠橋、商販農民等咸均繞道該橋往來、唯亦必有通行證及防疫證明書、方能通行、嗣因通行證漲價問題、致各鄉民裹足幾爲之絕跡、僅有少數商販來往、現在曹家渡三角場、添設臨時免費登記處、寓借得意茶樓樓上、每日上午九時到下午四時止、致該處登記及領取通行證之商販鄉民、日有六七百人之多云、

現金飛漲日銳
烚赤見一六五二元半 首飾金昂達一六八元

[illegible]

匯劃貼現飛騰 高至七十九元

[illegible]

外滙明暗大縮
英金縮入十辦士關內 美金退至二十元左右

[illegible]

美金 [illegible]

英金 [illegible]

外幣狂漲

[illegible]

統一公債再跌 九六獨漲

[illegible]

中央銀行掛牌

[illegible]

美印外棉回降

[illegible]

現紗市活躍

[illegible]

上海橡皮紗廠股市

[illegible]

美匯

[illegible]

英匯

[illegible]

美銀期貨仍穩

[illegible]

海外銀電

[illegible]

海外匯兌

[illegible]

滙豐二次掛牌

[illegible]

滙豐銀行掛牌

[illegible]

夏母錢太夫人逝世

[illegible]

公共租界難民人數統計

據工部局衛生處報告、本月六日經該處收容之難民收容所計一二八處、共收容難民七六・一六五人、

出口船期

[illegible]

雪懷可以很快供給
唯有如果各界急需快照應用
高等攝影師担任，用藝術手腕，用新的器械，用新的方法，用快的機器，用快的技術，用新的材料，才能滿意供給
保證四小時可取照
新新公司後面・電話九三〇一九號

田力球
今晚七時起賽
前八盤：1 安力凱　2 依甲蘇　3 拉飛爾　4 皮而抱　5 羅査拉　6 奧薩
後八盤：1 加爾　2 奧拉沙　3 亞爾培地　4 古禮地　5 秦賓達　6 后爾多